

SELAYANG PANDANG KELURAHAN KOTA SEPANG

Disusun oleh : Agen Statistik Kelurahan Kota Sepang



DAFTAR ISI

1. Tentang Kota Sepang
2. Visi & Misi
3. Sambutan Camat Labuhan Ratu
4. Kata Pengantar Lurah Kota Sepang
5. Visi dan Misi Kota Sepang
6. Geografis
7. Demografi
8. Sosial Ekonomi
9. Sosial Budaya
10. Keamanan dan Ketertiban
11. Fasilitas Kantor



TENTANG KOTA SEPANG

Selamat datang di Kelurahan Kota Sepang

Kelurahan Kota Sepang berasal dari kata kuto dan Sepang. *Kuto* berarti pagar. Kemudian *Kuto* berubah menjadi Kota, perubahan ini atas saran dari warga ombol solo. Sebutan Kota Sepang terbagi menjadi 2 yaitu Kota Sepang I dan Kota Sepang 2.

Sejak tanggal 17 September 2012 Kota Sepang 1 menjadi Kelurahan dan masuk wilayah Kecamatan Labuhan Ratu. Memiliki berbagai macam budaya, suku dan agama, rukun, aman dan tentram dan damai masyarakatnya dibawah kepemimpinan Walikota Bandar Lampung Bapak Drs. Herman HN, MM dan sekarang sudah banyak perubahan yang semakin pesat.



SAMBUTAN CAMAT LABUHAN RATU

Septia Isparina, S.Sos., M.M

Assalamu'alaikum Warahmatullahi Wabarakatuh,
Salam sejahtera bagi kita semua.

Kota Sepang, sebagai bagian dari Bandar Lampung, memiliki potensi yang sangat besar dalam berbagai aspek, baik itu sosial, ekonomi, maupun budaya. Selama ini, kita telah banyak berupaya untuk memajukan daerah ini melalui berbagai program dan kegiatan yang bertujuan untuk meningkatkan kesejahteraan masyarakat.

Dalam kesempatan ini, saya ingin mengajak kita semua untuk terus berkolaborasi, berinovasi, dan berkontribusi demi kemajuan Kota Sepang. Mari kita jaga kerukunan, saling mendukung, dan bersama-sama membangun Kota Sepang menjadi daerah yang lebih baik lagi.

Semoga apa yang kita lakukan hari ini dapat memberikan manfaat bagi seluruh masyarakat dan membawa Kota Sepang menuju masa depan yang lebih gemilang.

Terima kasih atas perhatian dan kehadiran semua. Semoga Allah SWT senantiasa memberkati usaha kita.

Wassalamu'alaikum Warahmatullahi Wabarakatuh.

Bandar Lampung, Oktober 2024

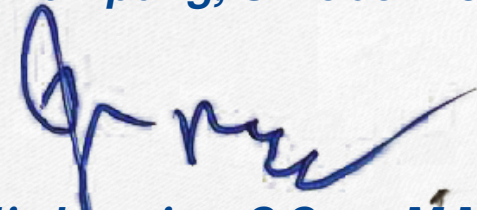

Septia Isparina, S.Sos., M.M



KATA PENGANTAR LURAH KOTA SEPANG

Tesis Patiwijaya, S.E

Assalamu'alaikum Warahmatullahi Wabarakatuh,
Salam sejahtera untuk kita semua.

Puji syukur kita panjatkan ke hadirat Allah SWT, karena atas izin-Nya kita dapat menyusun dan menerbitkan selayang pandang Kelurahan Kota Sepang. Dokumen ini kami hadirkan sebagai bentuk komitmen kami untuk memberikan informasi yang transparan dan akurat mengenai potensi, visi, dan misi Kelurahan Kota Sepang.

Selayang pandang ini tidak hanya bertujuan untuk mengenalkan profil kelurahan kita, tetapi juga untuk menjadi sarana dalam menggali partisipasi masyarakat. Kami berharap, melalui informasi yang kami sajikan, seluruh warga dapat memahami kondisi dan peluang yang ada, serta berperan aktif dalam pembangunan kelurahan kita.

Kami juga ingin mengajak seluruh elemen masyarakat untuk berkolaborasi dan berinovasi dalam meningkatkan kualitas hidup dan kesejahteraan di Kelurahan Kota Sepang. Bersama, kita bisa menjadikan kelurahan ini lebih baik dan berdaya saing.

Terima kasih kepada semua pihak yang telah mendukung dan berkontribusi dalam penyusunan selayang pandang ini. Semoga apa yang kami sajikan dapat bermanfaat bagi kita semua.

Wassalamu'alaikum Warahmatullahi Wabarakatuh.

Bandar Lampung, Oktober 2024



Tesis Patiwijaya, S.E

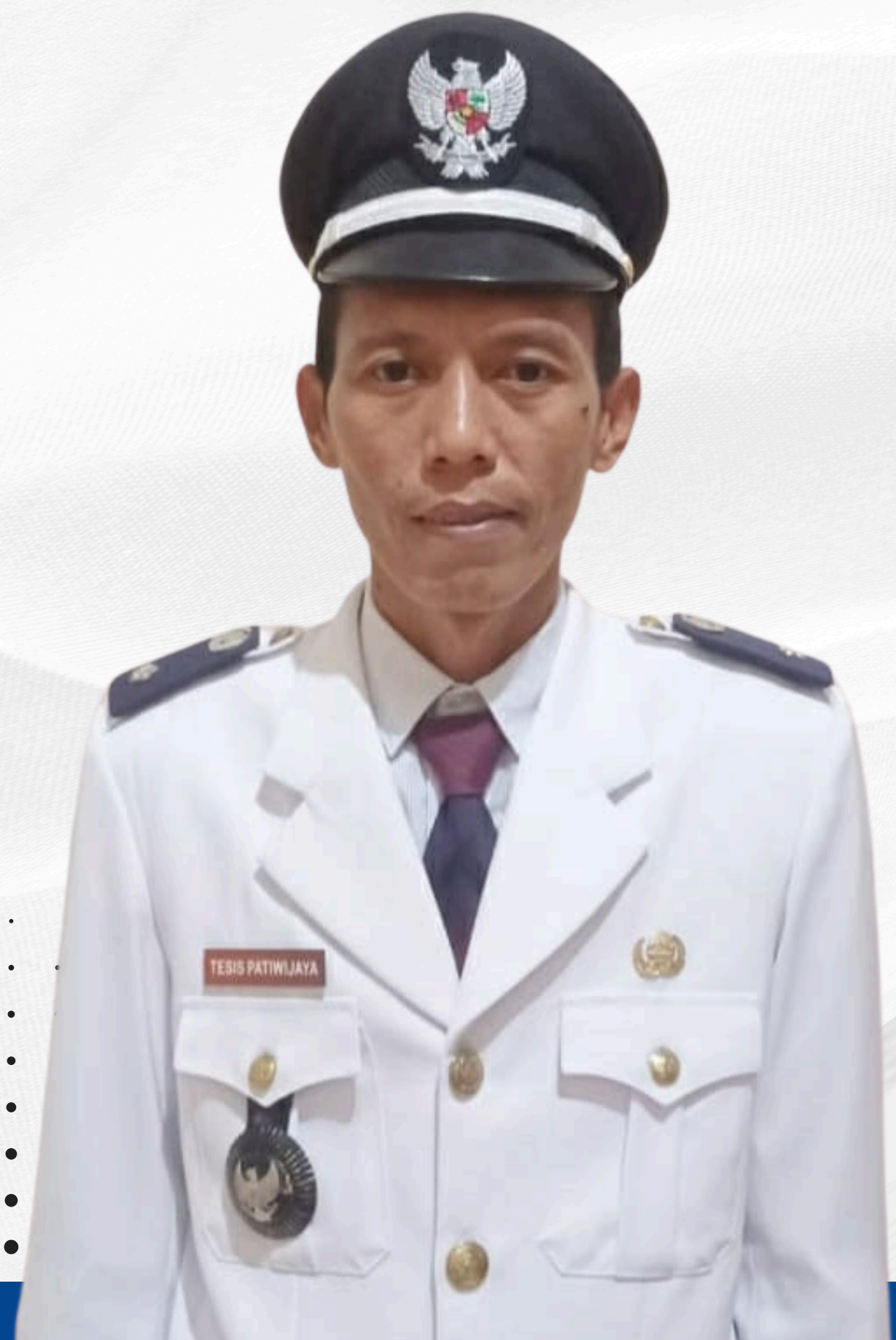



VISI DAN MISI KOTA SEPANG

Visi

Terwujudnya masyarakat yang sejahtera dan mandiri

Misi :

1. Meningkatkan kemampuan sumber daya manusia.
2. Meningkatkan koordinasi dengan pemerintah pusat.
3. Mengembangkan usaha perekonomian kerakyatan.

GEOGRAFIS

Kelurahan Sepang Jaya memiliki luas wilayah 54,60 Hektar.

Peta Administratif Kota Sepang

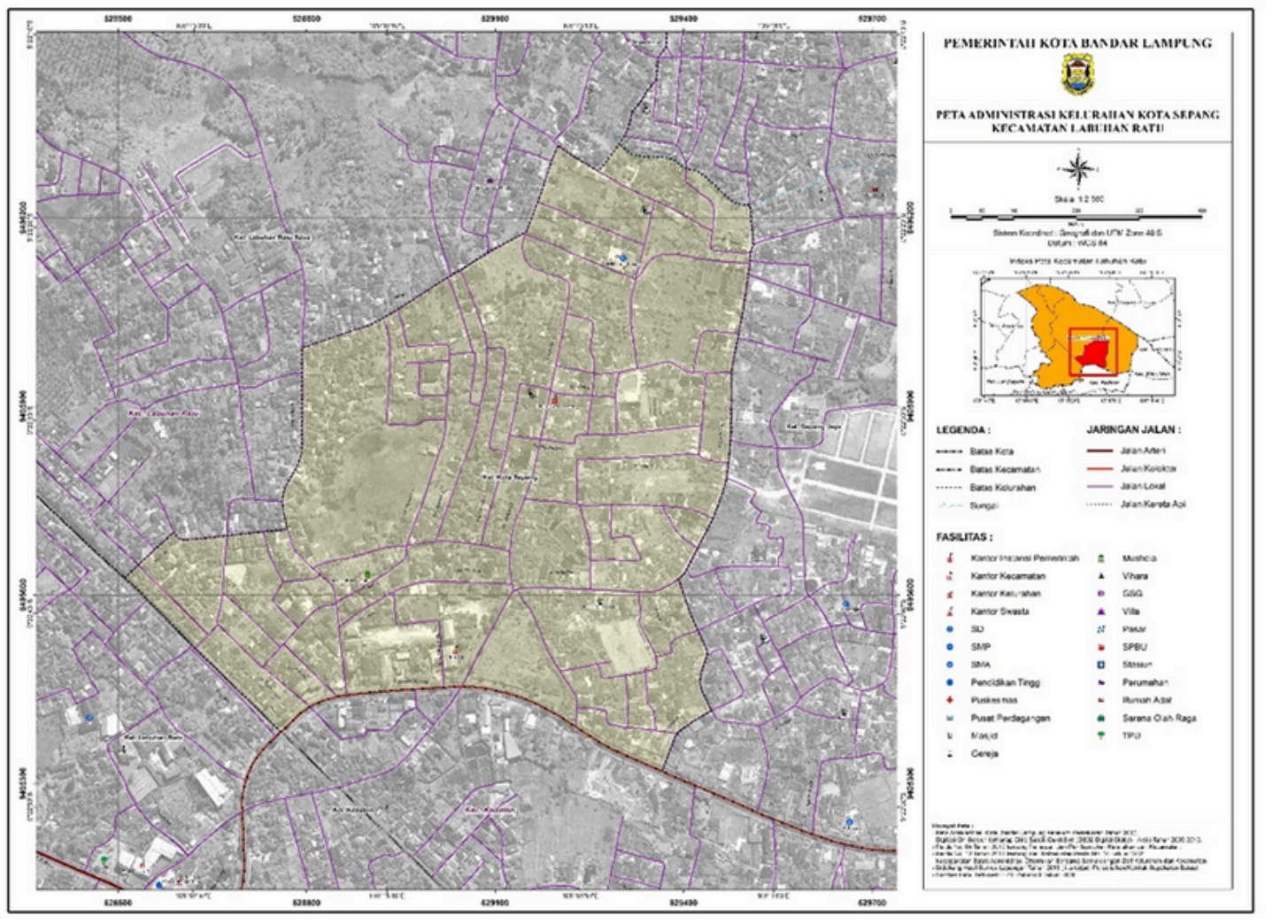

Sumber : Monografi Kota Sepang

Sebelah Utara berbatasan dengan Kelurahan Labuhan Ratu Raya, Kecamatan Labuhan Ratu

Sebelah Selatan berbatasan dengan Kelurahan Kedaton, Kecamatan Kedaton

Sebelah Timur berbatasan dengan Kelurahan Labuhan Ratu, Kecamatan Labuhan Ratu

Sebelah Barat berbatasan dengan Kelurahan Sepang Jaya, Kecamatan Labuhan Ratu .

DEMOGRAFI

Berdasarkan data jumlah KK dan penduduk di Kelurahan Kota Sepang Tahun 2024, lingkungan I memiliki jumlah KK sebesar 472, dengan total penduduk mencapai 1.666 jiwa. Dari data tersebut, rata-rata jumlah anggota keluarga per KK di Lingkungan I adalah sekitar 3,53 jiwa (1.666 jiwa / 472 KK). Lingkungan II memiliki jumlah KK sedikit lebih banyak daripada Lingkungan I, yaitu 517 KK, dengan total penduduk 1.685 jiwa.

Rata-rata jumlah anggota keluarga per KK di Lingkungan II adalah sekitar 3,26 jiwa (1.685 jiwa / 517 KK), sedikit lebih rendah dibandingkan dengan Lingkungan I, yang mungkin mengindikasikan struktur keluarga yang sedikit lebih kecil di Lingkungan II. RT 03 Lingkungan I memiliki jumlah KK terbanyak yaitu sebanyak 130 KK dan juga jumlah penduduk terbanyak dengan jumlah 395 jiwa. Sedangkan RT 06 Lingkungan I memiliki jumlah KK paling sedikit yaitu sebanyak 46 KK dan juga jumlah penduduk terbanyak dengan jumlah 175 jiwa.

Jumlah KK dan Penduduk di Kelurahan Kota Sepang Tahun 2024

No	Satuan Lingkungan Setempat	Jumlah KK	Jumlah Penduduk (Jiwa)
(1)	(2)	(3)	(4)
	Lingkungan I	472	1.666
1	RT 01	89	376
2	RT 02	84	267
3	RT 03	130	395
4	RT 04	60	240
5	RT 05	63	213
6	RT 06	46	175
	Lingkungan II	517	1.685
1	RT 01	78	233
2	RT 02	58	238
3	RT 03	62	218
4	RT 04	103	309
5	RT 05	98	305
6	RT 06	51	176
7	RT 07	67	206

Sumber: Pendataan Kelurahan Kota Sepang Tahun 2024

SOSIAL EKONOMI

Pada tahun 2024, Kelurahan Kota Sepang menunjukkan keragaman dalam lapangan usaha. Sebanyak 8 orang terlibat dalam sektor pertanian, peternakan, kehutanan, dan perikanan, yang meskipun kecil, tetap penting untuk ketahanan pangan dan lingkungan. Sementara itu, sektor non-pertanian menjadi tulang punggung perekonomian dengan 1.070 penduduk terlibat. Ini mencakup berbagai usaha seperti perdagangan dan jasa.

Jumlah Penduduk Bekerja Berdasarkan Lapangan Usaha di Kelurahan Kota Sepang Tahun 2024

No	Lapangan Usaha	Jumlah (orang)
(1)	(2)	(3)
1	Pertanian, peternakan, kehutanan dan perikanan	8
2	Non Pertanian	1.070

Sumber: Pendataan Kelurahan Kota Sepang Tahun 2024

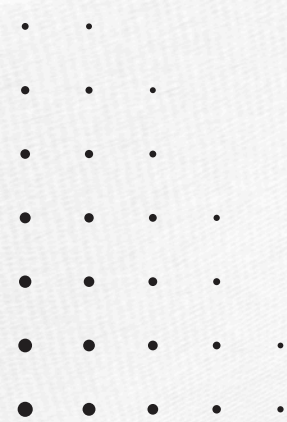

Jumlah Penduduk Berdasarkan Tingkat Pendidikan Masyarakat di Kota Sepang Tahun 2024

No	Tingkat Pendidikan	Jumlah
(1)	(2)	(3)
	Lulusan Pendidikan Umum	
1	Sekolah Dasar/ sederajat	309
2	SMP	364
3	SMA/SMU	1.680
4	Akademi/D1-D3	239
5	Sarjana	442
6	Pascasarjana (S2)	60
7	Pascasarjana (S3)	21
	Lulusan Pendidikan Khusus	
1	Pondok Pesantren	30
2	Pendidikan Keagamaan	5
3	Sekolah Luar Biasa	1
4	Kursus Keterampilan	3
	Tidak/Belum pernah sekolah/Belum tamat SD	
1	Tidak/Belum pernah sekolah/Belum tamat SD	197

Sumber: Pendataan Kelurahan Kota Sepang Tahun 2024

SOSIAL BUDAYA

Kelurahan Kota Sepang menunjukkan keberagaman dalam tingkat pendidikan yang mencerminkan dinamika sosial budayanya. Data tahun 2024 mencatat bahwa lulusan SMA/SMU mendominasi dengan jumlah 1.680 orang, diikuti oleh 442 sarjana dan 81 orang yang memiliki gelar pascasarjana. Ini menandakan kesadaran masyarakat akan pentingnya pendidikan untuk meningkatkan kualitas hidup.

Di sisi lain, pendidikan khusus juga memiliki peran, dengan 30 lulusan Pondok Pesantren dan beberapa dari pendidikan keagamaan serta kursus keterampilan. Namun, terdapat tantangan dengan 197 orang yang tidak atau belum pernah bersekolah atau belum tamat SD, menunjukkan perlunya perhatian dalam meningkatkan akses pendidikan.

SARANA PRASARANA

Kelurahan Kota Sepang dilengkapi dengan berbagai sarana prasarana yang mendukung kehidupan masyarakat. Terdapat kantor kelurahan yang berfungsi sebagai pusat pelayanan administratif secara permanen. Dalam bidang kesehatan, tersedia 1 Pos Kesehatan Desa (Poskeskel) dan 3 Unit Kegiatan Bersama Masyarakat (UKBM), seperti Posyandu dan Polindes, yang berperan penting dalam memberikan layanan kesehatan. Sektor pendidikan juga diperhatikan dengan adanya 3 gedung sekolah Taman Kanak-Kanak (TK) dan 1 gedung sekolah Dasar (SD), memastikan akses pendidikan bagi anak-anak di kelurahan ini.

Selain itu, untuk kegiatan ibadah, masyarakat memiliki 3 masjid dan 2 mushola yang menjadi pusat spiritual dan sosial. Sarana prasarana umum seperti fasilitas olahraga tersedia 1 unit dan 13 unit sumur desa turut mendukung kebutuhan dan kesejahteraan masyarakat. Keberadaan sarana prasarana ini mencerminkan upaya dalam meningkatkan kualitas hidup dan kesejahteraan di Kelurahan Kota Sepang, serta menciptakan lingkungan yang lebih baik bagi warganya.

Sarana Prasarana di Kelurahan Kota Sepang Tahun 2024

No	Sarana Prasarana	Keterangan	Jumlah
(1)	(2)	(3)	(4)
1	Kantor Kelurahan	Permanen	
2	Prasarana Kesehatan		
	a. Poskeskel	Ada	1 unit
	b. UKBM (Posyandu, Polindes)	Ada	3 unit
3	Prasarana Pendidikan		
	a. Gedung Sekolah TK	Ada	3 unit
	b. Gedung Sekolah SD	Ada	1 unit
4	Prasarana Ibadah		
	a. Masjid	Ada	3 unit
	b. Mushola	Ada	2 unit
5	Prasarana Umum		
	a. Olahraga	Ada	1 unit
	d. Sumur desa	Ada	13 unit

Sumber: Pendataan Kelurahan Kota Sepang Tahun 2024

KEAMANAN DAN KETERTIBAN

Tingkat kejadian kriminal di Kelurahan Kota Sepang menunjukkan perkembangan yang cukup baik dalam beberapa tahun terakhir. Pada tahun 2022, tercatat 1 kasus pencurian, yang meningkat menjadi 4 kasus pada tahun 2023. Namun, pada tahun 2024, angka pencurian menurun drastis menjadi 0, mencerminkan upaya bersama masyarakat dan aparat keamanan dalam menjaga keamanan dan ketertiban.

Selain itu, tidak ada laporan kasus perkosaan, kenakalan remaja, pembunuhan, perampokan, atau penipuan di seluruh tahun yang dicatat. Keberadaan nol kasus dalam kategori kriminalitas yang lebih serius menunjukkan bahwa Kelurahan Kota Sepang relatif aman dan stabil, menciptakan lingkungan yang kondusif bagi masyarakat.

Jumlah Kejadian Kriminal di Kelurahan Kota Sepang Tahun 2022 - 2024

No	Kejadian Kriminal	Jumlah		
		2022	2023	2024
(1)	(2)	(3)	(4)	(5)
1	Pencurian	1	4	0
2	Perkosaan	0	0	0
3	Kenakalan Remaja	0	0	0
4	Pembunuhan	0	0	0
5	Perampokan	0	0	0
6	Penipuan	0	0	0

Sumber: Pendataan Kelurahan Kota Sepang Tahun 2024

FASILITAS KANTOR KELURAHAN KOTA SEPANG

Kami bangga menyediakan berbagai macam fasilitas untuk memberikan pelayanan terbaik kepada masyarakat umum.

Ruang Pelayanan

Ruang pelayanan di Kelurahan Kota Sepang dirancang untuk memberikan akses yang mudah dan nyaman bagi masyarakat dalam mengurus berbagai keperluan administratif. Kantor kelurahan berfungsi sebagai pusat pelayanan, di mana warga dapat mendapatkan informasi, mengajukan permohonan, serta menerima layanan publik dengan cepat dan efisien. Fasilitas ini dilengkapi dengan meja informasi dan ruang tunggu yang nyaman, memastikan setiap pengunjung merasa dihargai dan dilayani dengan baik.



Meja Resepsionis (Penerima Tamu)

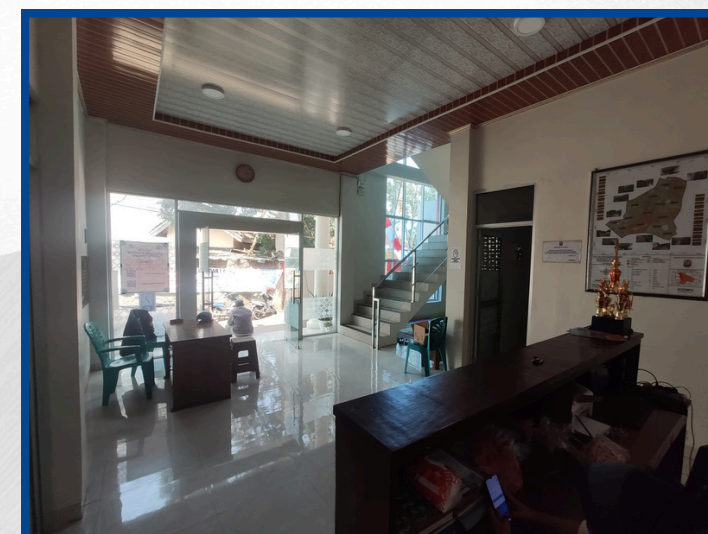

Meja Satuan Pengamanan



Ruang Lurah



Ruang Sekretaris Lurah

FASILITAS KANTOR KELURAHAN KOTA SEPANG

Kami bangga menyediakan berbagai macam fasilitas untuk memberikan pelayanan terbaik kepada masyarakat umum.



Ruang Aula



Ruang Ramah Anak



Ruang Pantry (Dapur)

Ruang Penunjang Pelayanan

Ruang penunjang pelayanan di Kelurahan Kota Sepang berfungsi untuk mendukung efisiensi dan efektivitas dalam memberikan layanan kepada masyarakat. Ruang ini mencakup berbagai fasilitas, seperti ruang rapat, ruang diskusi, dan area pelatihan yang digunakan untuk kegiatan penyuluhan dan pemberdayaan masyarakat.

PENYUSUN :



Agen Statistik

Kelurahan Kota Sepang :

1. Andre Okta Febrian Nurdin
2. Nanang
3. Supartini

INFORMASI KONTAK

Kantor Pelayanan dan Media Sosial

- 📍 Alamat : Jl. Harapan 1 No. 99, Kota Sepang
- ✉ Email : kelurahankotasepang@gmail.com
- @ www.facebook.com/KelurahanKotaSepang

***TERIMA
KASIH***